

PROTOCOLO DE ACTUACIONES ANTE OLAS DE CALOR O ALTAS TEMPERATURAS EXCEPCIONALES

1.- INTRODUCCIÓN.

Este documento¹ es una concreción de lo establecido por el Protocolo general de actuación en el ámbito educativo ante olas de calor o altas temperaturas de la Consejería de Educación publicado en Octubre del 2017.

Tiene en cuenta la siguiente normativa:

- Orden de 16 de abril de 2008 que regula el Plan de Autoprotección en los centros docentes públicos.
- Ley 2/2002, de 11 de noviembre, de Gestión de Emergencias en Andalucía.
- Plan General para la Prevención de Riesgos Laborales en Andalucía, aprobado por el Decreto 313/2003 de 11 de noviembre.
- Plan andaluz para la prevención de los efectos de las temperaturas excesivas sobre la salud 2011.
- Decreto 327/2010, de 13 de julio, por el que se aprueba el Reglamento Orgánico de los Institutos de Educación Secundaria.

Se integra dentro del Plan de Autoprotección del centro para concretar las medidas que se deben adoptar ante olas de calor o altas temperaturas excepcionales así como los procedimientos de preparación, activación y desactivación del plan, así como la comunicación, coordinación, seguimiento y evaluación del protocolo, además de atribuir las tareas específicas en tiempos y espacios.

2.- DESCRIPCIÓN DEL CENTRO.

En lo que a instalaciones y dependencias se refiere la descripción detallada del centro puede consultarse en el Plan de Autoprotección.

Actualmente el centro no dispone de instalación de aire acondicionado en las aulas, aunque cuentan con persianas de lamas verticales orientables de aluminio y próximamente con ventiladores en las aulas de las plantas superiores de los dos pabellones.

Este protocolo organiza las actuaciones más adecuadas con las personas y los medios materiales disponibles en el centro, garantizando la coordinación de las mismas e incluyendo al profesorado, al alumnado y al personal no docente y contemplando, asimismo, la coordinación con los servicios externos que se considere necesaria.

Con carácter general, el protocolo podrá activarse entre el 1 de junio y el 31 de julio, y del 1 al 30 de septiembre, sin perjuicio de que pueda hacerse en otras épocas si las condiciones meteorológicas de ola de calor o de altas temperaturas excepcionales así lo determinan. La aplicación de las medidas organizativas podrá graduarse o moderarse de manera paulatina en función de la evolución de las condiciones climáticas o por la aparición de otras circunstancias que aconsejen esta graduación.

Dichas medidas organizativas deben adoptarse teniendo en cuenta que el horario general del centro docente debe mantenerse sin alteración y el alumnado podrá permanecer en el mismo, atendido por el profesorado, hasta la finalización de la jornada lectiva.

¹ Adaptación del documento elaborado por el IES Felipe Solís, de Cabra.

El contenido de este protocolo debe darse a conocer a la Administración educativa, al Consejo Escolar, al Claustro de Profesorado, al alumnado y a sus familias, al personal de administración y servicios y, en general, a cuantos miembros de la comunidad educativa o del entorno del centro se considere necesario.

El protocolo se pone en marcha a partir del aviso recibido de la posibilidad de una ola de calor, información que proviene del Sistema Meteoalerta. Este sistema establece los fenómenos que se consideran como adversos, así como las cantidades o intensidades de sus variables meteorológicas asociadas determinadas no solamente inusuales desde el punto de vista climatológico, sino también lo suficientemente adversas como para que puedan afectar seriamente a la población, al no estar preparada para las mismas.

Con tal fin y para discriminar en la medida de lo posible la mayor peligrosidad del fenómeno y su posible adversidad se establecen, para cada uno de ellos, tres umbrales específicos, lo que da origen a cuatro niveles definidos por colores:

- el primero de los cuales, identificado con el color verde, implica la no existencia de aviso por debajo de su valor;
- los tres niveles siguientes, con los que se corresponden los umbrales citados, identificados por los colores amarillo, naranja y rojo respectivamente, son ya niveles de aviso. En el caso de nuestro centro los niveles, explicación y umbrales a efectos de ola de calor serían los siguientes, teniendo en cuenta que nos encontramos en la CAMPIÑA GADITANA:
 - ▶ **Nivel amarillo:** No existe riesgo meteorológico para la población en general aunque sí para alguna actividad concreta (fenómenos meteorológicos habituales pero potencialmente peligrosos) o localización de alta vulnerabilidad, como una gran conurbación. 38°
 - ▶ **Nivel naranja:** Existe un riesgo meteorológico importante (fenómenos meteorológicos no habituales y con cierto grado de peligro para las actividades usuales). 40°
 - ▶ **Nivel rojo:** El riesgo meteorológico es extremo (fenómenos meteorológicos no habituales, de intensidad excepcional y con un nivel de riesgo para la población muy alto). 44°

3.- FASES DEL PROTOCOLO. MEDIDAS Y ACTUACIONES.

1. PREPARACIÓN			
Qué hacer	Quién lo hace	Cómo se hace	A quién va dirigida
Se tiene conocimiento de un posible aviso.	Delegación.	Cauces habituales.	Dirección del centro
Adoptar e informar de las medidas. Considerar actividades de preparación.	Equipo Directivo Departamento de Orientación Coordinación de Autoprotección	Consultar con Vicedirección la programación de las actividades extraescolares / complementarias por si procediera su modificación o cancelación. Supervisión de espacios previstos para utilizar en caso de activación del protocolo. Revisión / actualización de los modelos de comunicación de activación del protocolo. Actualización del número y características generales del alumnado, con especial referencia a aquellos que pudieran resultar más vulnerables (alumnado con necesidades educativas especiales o enfermedades crónica).	ETCP Consejo Escolar Inspector/a de referencia
Recordar el Protocolo y consejos sanitarios.	Coordinación de Autoprotección	A través de la página WEB, comunicaciones internas, correos del profesorado, información de tutores a sus respectivas tutorías y mensaje de iPasen a las familias.	Alumnado Profesorado PAS /Familias

2. ACTIVACIÓN Y MEDIDAS ORGANIZATIVAS			
Qué hacer	Quién lo hace	Cómo se hace	A quién va dirigida
Tras el aviso oficial y teniendo en cuenta las previsiones meteorológicas se comunica la activación del protocolo.	Dirección del Centro	A través de la página WEB, comunicaciones internas, correos del profesorado, información de tutores a sus respectivas tutorías y mensaje de iPasen a las familias.	Alumnado Profesorado, PAS / Familias
Evitar las actividades en los espacios que resulten más calurosos, trasladándolos a otros espacios del centro que resulten más abiertos, frescos y sombríos.	Equipo Directivo Profesorado implicado	El traslado se realiza en función de las instalaciones climatizadas y aulas con mejor orientación. El traslado se efectúa a comienzo de la jornada.	Al alumnado de aulas más expuestas al sol en cada tramo horario

<p>Organizar las distintas actividades dentro del horario lectivo que mejor se ajuste a estas circunstancias meteorológicas, evitando tareas de mayor actividad física en las horas más calurosas del día y procurando que dichas actividades se realicen en espacios de sombra.</p>	<p>Equipo Directivo en la planificación general</p> <p>Profesorado en cada uno de los tramos horarios. En especial, Educación Física</p>	<p>Coordinar los cambios con el profesorado de Educación Física y/o con aquellos profesores afectados.</p>	<p>Profesorado</p> <p>Alumnado afectado con la antelación suficiente</p> <p>Profesorado de Guardia</p>
<p>Prestar especial atención al alumnado con necesidades educativas especiales, con enfermedades crónicas o cuidados especiales.</p>	<p>Equipo Directivo en la planificación general</p> <p>Profesorado en cada uno de los tramos horarios</p> <p>Dpto. de Orientación</p>	<p>Analizar la posibilidad de realizar actividades que requieran menos esfuerzo físico.</p>	<p>Alumnado afectado</p> <p>Profesorado a cuyo cargo se encuentre en cada tramo horario</p>
<p>Flexibilizar el horario del alumnado con la finalidad de adaptarse a las altas temperaturas.</p>	<p>Equipo Directivo</p>	<p>Reducir los tramos horarios en algunos minutos ampliando el intervalo entre clase y clase. Permitir que a partir de cierta hora, siguiendo instrucciones de la Consejería, el alumnado pueda salir del centro (previa autorización escrita de la familia o bien recogidos personalmente).</p>	<p>Profesorado</p> <p>Alumnado y sus familias</p> <p>Inspector/a de referencia</p>
<p>Suspender, si es conveniente, las actividades complementarias o extraescolares. En caso de mantenerse, es necesario garantizar el contacto permanente con el profesorado que participa en las mismas y con las personas responsables de la organización de dichas actividades, para la información y coordinación de las medidas que fuese necesario adoptar.</p>	<p>Vicedirección</p> <p>Jefatura de Estudios</p>	<p>Analizar las características de las actividades así como las consecuencias del aplazamiento o suspensión de las mismas.</p> <p>Establecer comunicación con los profesores y responsables de la actividad.</p>	<p>Profesorado participante</p> <p>Responsables externos de la actividad</p> <p>alumnado que participa y familias del mismo</p>

3. DESACTIVACIÓN			
Qué hacer	Quién lo hace	Cómo se hace	A quién va dirigida
Dar por finalizadas las medidas e informar a la comunidad educativa.	Dirección	Recibida la comunicación oficial se informará de la desactivación del protocolo a través de la página WEB, comunicaciones internas, correos del profesorado, información de tutores a sus respectivas tutorías y mensaje de iPasen a las familias.	Comunidad Educativa Consejo Escolar Inspector/a
Evaluar las medidas adoptadas.	Equipo Directivo ETCP Coordinación Autoprotección	La Dirección tras la aplicación del protocolo, si procede, podrá elaborar un informe que recoja las incidencias producidas y propuestas de mejora.	Claustro Consejo Escolar Inspector/a de referencia
Mantener actualizado el protocolo adaptado a los cambios.	Coordinación Autoprotección	Al formar parte del Plan de Autoprotección se revisará y actualizará cuando las necesidades y/o características del centro lo requieran.	Comunidad Educativa Consejo Escolar Inspector/a

ACTUACIÓN ANTE CALOR EXCESIVO EN LAS AULAS (NO CONSIDERADA OLA DE CALOR O ALTAS TEMPERATURAS EXCEPCIONALES)

Ante la previsión de calor excesivo en las aulas, o la *apreciación* circunstancial de calor excesivo, sin llegar a las temperaturas en las que se activa el protocolo de actuación ante olas de calor o altas temperaturas excepcionales, aplicaremos las siguientes medidas organizativas:

1. El tutor/a del grupo o el profesorado afectado se reunirá con Jefatura y Vicedirección, citados por ellos o a instancia propia, para estudiar:
 - a. La conveniencia de bajar a los grupos afectados a los espacios disponibles en la primera planta, comenzando por las últimas plantas y a ser posible desde primera hora.
 - b. La suspensión de actividades extraescolares o complementarias que puedan verse afectadas.
 - c. La suspensión o cambio de fecha de actividades evaluables programadas que puedan verse afectadas.
 - d. La comunicación del tutor/a al profesorado afectado y a las familias de las medidas acordadas.
2. Toda la comunidad educativa, comenzando con el profesorado en cada tramo horario, prestará atención prioritaria al alumnado de necesidades educativas especiales y al alumnado con enfermedades crónicas con protocolos específicos.

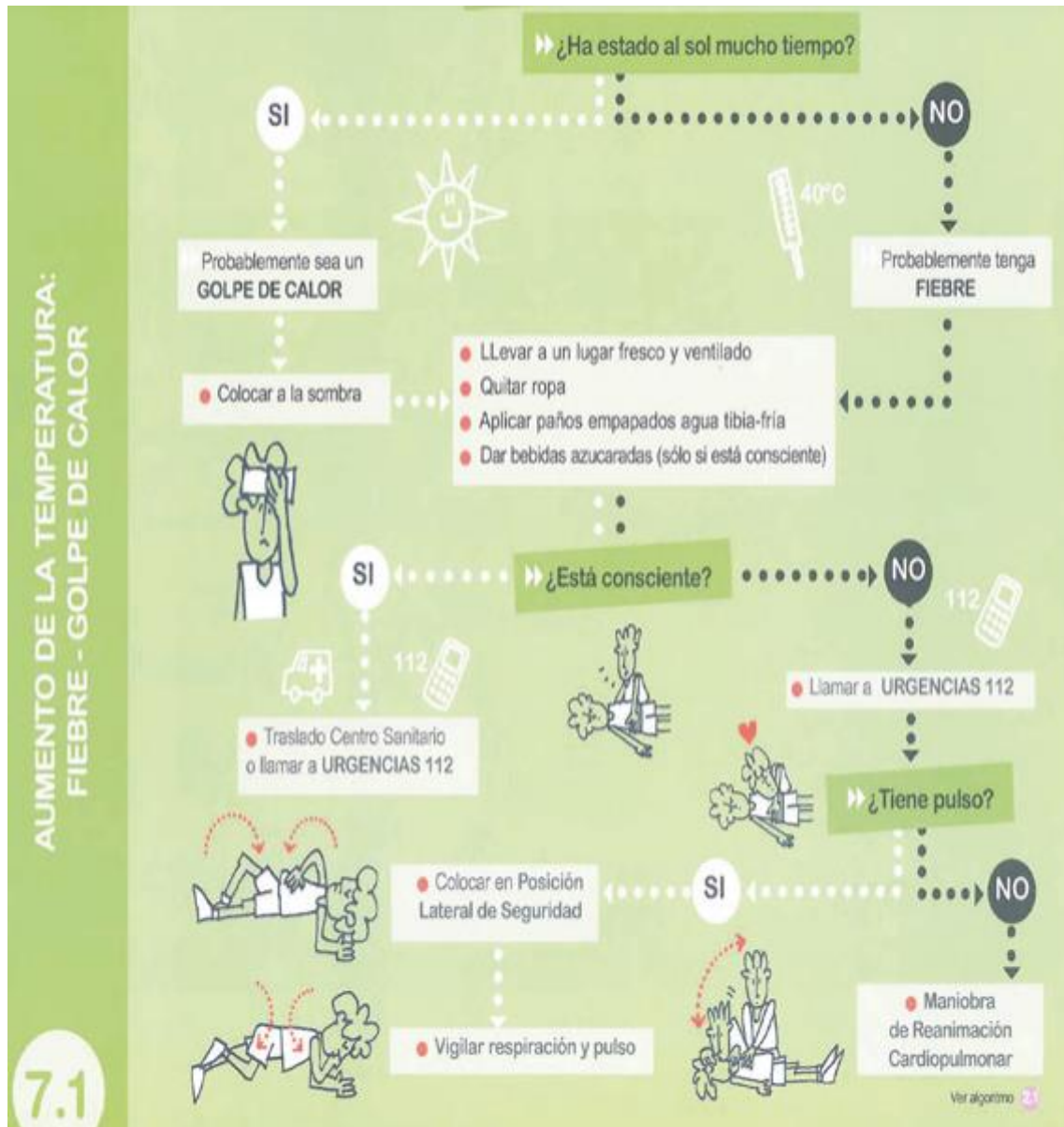

¿Qué son?

Es la elevación transitoria de la temperatura corporal por encima de 37,5° axilar y 38° rectal. Puede ser debido a alguna enfermedad o por una exposición prolongada a los rayos del sol.

¿Qué síntomas son los más frecuentes?

En cuadros febriles:

- ▶ Temperatura corporal elevada, con aumento del pulso y la respiración.
- ▶ Ojos rojos.
- ▶ Escalofríos.
- ▶ Enrojecimiento de la piel del rostro.
- ▶ Sudoración.
- ▶ En casos extremos, delirios, convulsiones y/o hasta pérdida de conocimiento.

Cuando es un golpe de calor, lo más destacado es:

- ▶ Piel seca y caliente, enrojecida pero no sudorosa.
- ▶ Temperatura elevada, con aumento del pulso y frecuencia respiratoria.
- ▶ Fatiga y aletargamiento.
- ▶ Dolor de cabeza y mareos.
- ▶ En casos extremos, delirios, convulsiones y/o hasta pérdida de conocimiento.



¿Qué debes hacer?



- Quitar la ropa de abrigo y retirar del sol, llevándolo a un lugar fresco y ventilado (en el caso de un golpe de calor).
- Establecer un ambiente frío y despejado.
- Aplicar paños de agua templada-fría, especialmente en la frente, nuca, axilas e ingles.
- Se pueden administrar agua o líquidos azucarados.
- Si convulsiona, ver Ficha 4.1.

En el **golpe de calor**, puede llegar incluso a perder la consciencia, por lo que:

- Si está inconsciente pero respira, se colocará en **Posición Lateral de Seguridad**.



- Si no tiene pulso iniciaremos las maniobras de reanimación cardiopulmonar.(ver Ficha 2.1)
- Avisar rápidamente a **URGENCIAS 112** o traslado a un **Centro Sanitario**.
- No dar nada de beber mientras esté inconsciente.

Tienes que tener en cuenta...



Avisar a **URGENCIAS 112** o trasladar rápidamente a un **Centro Sanitario** si aparecen algunos de estos síntomas:

- Alteración del nivel de consciencia: desde mareo hasta incluso inconsciencia.
- Erupción en forma de manchas de color violáceo o rojo que aparecen como consecuencia de pequeñas hemorragias en la piel.
- Coloración azul-violácea de piel y/o mucosas.

! Te recomendamos...

- Usar el termómetro para saber cual es la temperatura.
- No dar frías de alcohol.
- No administrar medicación, especialmente aspirina.
- Avisar a los padres o responsables.

